盛京時報

大正三年陽三月一日

本報價目　每張銅五枚每月七角五　外埠郵寄每月九角　半年五元全年九元五

告白刊例　一行五號字十六字起碼登價　日者每行四角登長期者格外面議

發行人　一宮房次郎

發行所　奉天大西門外大什字街路北　盛京時報館　電話 日一二二番 中一六八號

論說

箴惰

惰。惡德也。國具之必亡。家具之必敗。蓋凡一事業之振興。必擔荷此事業者。有朝氣而無暮氣。停辛佇苦。以希冀此事業之或底於成。苟非然者。則雖至易成之事業。而亦廢於半途。敗於俄頃焉。而況當艱鉅之重任。其事業確有不易告成者耶。

試以實例言之。則如外交家。以惰而積壓重案至數十百起。後卒以積壓而失敗愈甚焉。富源以惰而不知闢。不知闢而貧困乃愈甚。實業以惰而日窳。窳則日趨劣敗而無由自競。風俗以惰而日偸。偸則民氣疲靡而無由奮發。夫古人憂盛危明。其意蓋亦懼惰之乘於不自覺也。而況若我國今日。瀕於危亡。非自謀爲積極之進行。將何以自振拔。而爲旦夕閒之搘拄也乎。

精神者。無形者也。筋力者。有迹象可尋者也。惰則神精疲繭。而筋力亦懈弛異常。使之擔荷一切事業。必不能勝也。吾觀世之人。好暇逸者多。知淬勵者少。勉任艱鉅。而成績無聞。其原因未必不繇乎此。是故吾國今日不謀自立則已。否則當爲矯揉之惡習。以振刷精神爲第一義務。使惰慢之氣。不設於身體。對於一已之任務。則萃全力以赴之。夫而後乃有庶償咸熙之望也。

夫吾非不知國內一部公人。且旦夕勤劬。思以所造就者表見於世。然窃恐國人願學步者。終不數覯耳。蓋吾習見夫世之人。貧者固委靡。而富者則尤耽於安逸。自好者千百人中。不過一二。則應振興之事業。而隳壞於冥味中者。又曷可數計耶。青年學子之攻苦者。今日已成鳳毛麟角。他日出而任事。其惰也可知。是眞吾國未來之鉅患。而爲有心人所亟思挽捄者耳。

夫惰者而趨於奢。則財尤易盡。惰而濟之以傲。則無問其爲才不才。而皆不足幹旋世變也。是故吾國今日。且不必求出類拔萃之英。但得一群耐勞苦者。於願已足。夫耐勞苦者。未必能辦事。而辦事之質幹。要不能舍之而他求也。國人而有意自振拔乎。則請力袪惰習。而勉爲耐勞苦者。愼毋再如前者之泄沓相仍。而以國家之安危爲無預吾事。斯得之矣。

要件

國務院提出限制地方歲出之原函（續）

（一）教育經費　查各省地方教育經費除廣東奉天兩省未得其數外其他各省共計二千一百二十餘萬元其列入國家預算之教育經費並未在內夫教育爲立國之本自當立謀振興然財政奇窘舉國憂貧於擴充教育之時仍當有撙節經費之法現擬確定方針切實整頓凡地方教育機關業已開辦者由該省教育司司長通盤籌畫將同類學校酌量歸併力求節省所有擬設而未辦諸學校他種教育事務除小學外暫行緩辦至各省遊學生前已派往外洋者宜嚴行甄別其已入大學及高等專門學校者仍准留學其不能入該項學校者即行撤回新學生暫行停派所有留學經費向係照教育部所定數目支給者均照初定之數八折支付少於此數者照舊辦理

（一）實業經費　查農工商及他項實業經費除湖北廣東奉天等省未得其數外其他各省共計七百卅萬元左右夫農工商爲國基民生之命脉欲宜切實提倡竭力擴充惟官辦實業其成効往往不及商辦考歐美各國經濟歷史事實昭著無可諱言故近年各國所有官辦實業逐漸減少惟彼先導足爲師資我國對於實業方針自應鼓勵國民集資合辦不應專主官辦動用公欵且事有先後業有緩急即由公家倡辦亦須次第舉行若必將各項實業同時併興恐財力維艱人才難得一時辦理不善遂至一敗塗地爰擬農事試驗場勸工所工業試驗場勸商場商品陳列所等已經設立者須力求撙節暫不擴充現在未經開辦者均從緩辦至於銀行鑛產等生利事業招商股辦理不得由地方歲入撥充此項資本

（一）工程經費　查地方土木工程經費除廣東奉天等省預算冊尙未到部四川雲南廣西吉林黑龍江等省無從計算外其他各省共計一百廿萬元左右現擬除河工等萬不可緩之工程外其餘一切工程　不妨緩辦者均暫行停辦

（一）財務行政經費　查地方財務行政經費除湖北湖南甘肅奉天吉林廣東廣西新疆諸省未得其數目外其他各省共計三百九十六萬餘元而財政司經費不在其內現擬將地方稅及其他一切收入統歸中央徵收機關徵收按照應支數目撥給地方應用不得另設地方徵收機關以致靡費

照以上所列辦法將地方預算切實核減每年約可節省二三千萬元左右於國家之財政既不無小補而人民之担負亦署可減輕此項停辦約以一年爲度一俟國家財政恢復再行照舊辦理事關救亡圖存相應諮詢貴會務祈議決施行

日本軍隊生活之狀態

第六　鎗刺之演習

軍人于習畢正課後尤須勤習徒手體操及使用鎗刺之法其法分基礎之演習與活用之演習二種緣兩軍交戰時自必首用炮火距離由遠而近深入敵地正爲利用鎗刺之時死生勝負以使用鎗刺之巧拙爲判故與射擊各法均應先時預備且較角力尤有興味者也

外人之八旗生計論

北京日報云一千九百零八年十二月清政府立一八旗善後籌備處以改八旗之內狀並教授每旗人自營生計之法其論旨中謂旗餉照舊發放當時預計在一千九百十五年旗漢人之生活能力當可同等惟該籌備處毫無作爲在清室退位各條欵中有速籌八旗生計於未籌定以前旗餉仍須照發一條近聞國務院已將八旗生計一案交政治會議謂每年旗餉須九百萬元惟於八旗人數未確切分列所謂十萬戶者全國應民政部之統計旗人共有三十一萬戶想係也[illegible]漢旗蒙旗在內無論如何則應由民國政府代籌生計之[illegible]數總在一二百萬之間而在此[illegible]問題未解決以前旗餉須[illegible]照發也

以旗人養尊處優爲日已久一旦失其所倚由人代謀生理之法此固不易之事目前之旗人其怠惰性不易消除中國[illegible]以爲旗人建設實業並徒往邊地以實國境並擬向五國團借欵四千萬元以爲此項經營之用以每年旗餉九百萬元爲抵押然本館則以爲借外債無裨於教授旗人之自營生計也中國近日以借外債爲不二良藥實則國中如善用其九百萬元裨益良多無事大借外債也且九百萬元之抵押亦殊不足恃既無特指來源難邀銀行團之信用耳且以旗人習於怠惰徒往邊境之辦法亦未見遂能實行無論用何方法總須先將旗人詳加統計分爲二類老者與以年餉至死亡時停止壯者則使之有受實業教育之機會其年餉逐年減少至若干年而餉止如此辦法再以謹愼誠懇出之此事或有濟也若建設實業機關以教授旗人費用既大効果尤少即大借外債亦必無補於事耳

冰之强度

雪落水面凝結成冰其結冰力之强實不可思議厚至二英寸置板其上人可成一列渡過厚至五英寸則騎兵貨車或輕身大炮可渡至六英寸馬車可軌轢其上若至十英寸乃至十二英寸則無論如何重物可隨意搬運與在地上無稍異

棺材作書箱

日本侯爵井上氏數年前在興津地方病方危殆時故公爵伊藤氏特贈棺材一具無幾井上侯漸漸全愈該具棺材存貯于內邸侯府家人以爲利設計賣却爲井上侯聞之不可曰此棺材係余再生之紀念可施塗漆放置于客廳以充書籍箱之用

啟者弊行經理火險已有年矣因今推廣交易起見
左添承保　市貨　屋產　家私衣箱　燒房貨物
等件凡遇不測立即照章賠償毫無延悞如蒙
商賜顧者請移玉弊行面議可也至於保險開列於左

保頭等平房　每壹千元　八元
保二等平房　每壹千元　十元
保三等平房　每壹千元　十三元
保頭等房內存貨　每壹千元　十二元
保二等房內存貨　每壹千元　十五元
保三等房內存貨　每壹千元　二十元

代理明治火險公司
代理日本火險公司
代理共同火險公司
代理東京火險公司

三井洋行　奉天大西關
電話 中國一一五五號 日本二一二號 相日本三五

往上海定期輪船廣告
神戸丸　三月七日（陰二月十一日）正午
榊丸　三月五日（陰二月初九日）正午
大連開　每禮拜四　每禮拜六
上海到　每禮拜六　每禮拜一
上海開　每禮拜一　每禮拜三
大連到　每禮拜三　每禮拜五
頭等票日金四十圓（一步）日金六十四圓（來往）
二等票日金二十五圓　同　四十圓
三等票日金十圓
本事務所及在營口遼陽奉天鐵嶺長春各站均可發買聯絡船車票
兩輪船現均備有無線電信以期迅速而謀乘客之便利
南滿州鐵道株式會社
大連埠頭事務所

日本郵船會社滊船廣告　由大連埠頭起
三河丸　三月二日（陰二月初六日）往太沽
三河丸　三月十日（陰二月十三日）正午往門司神戸橫濱
高砂丸　三月十六日（陰二月二十日）往太沽牛莊
日本郵船會社代理店　三井洋行大連支店　電話（三一〇）（四六〇）
乘船票由本出張所自賣如有乘客請至本所購買

本店　奉天小西關大街
支店　本溪湖永利町
株式會社　南滿銀行
電話　中一八二番　日五二二番
弊行辦理普通銀行業務存放匯欵力求敏捷不悞主顧恐未週知特此佈告

看看　星速火急之告白
請工商界大注意　請機器界大注意
大小機器各種　瓦斯石油發動機
石印鉛印照像玻璃版及銅版
新式厚底製磯製臘製棉花精米製麵
豆餅製造製油等其他有用諸般機器
此上各樣機器如欲購者敝號可先教授使用之法不取分文
石鉛印金屬版各色油墨諸般材料一式
崙彫刻銅版地紋花邊照相銅版及照像材料應貴需
紅白名片洋緞本頭信封信紙黑藍紅各色墨水開明自在原墨八寶印色
學校用文具謄寫版材料品尺度粉筆石筆鋼筆圖畫科學儀器等俱全
弊號開設至今幸蒙各位愛顧年久均因貨實低廉大方應需兼代辦日本有名
各工廠製造機器定期迅速運到特此佈告
奉天城裡大北門大街　盛京書局　阿部號
電話　日本二五五番　中國二四七號
阿部號　撫順　精米所　精米及運送　電三一番

命令 （二月二十四日）

●大總統命令

李鍾岳給予三等文虎章張復泰萬其誼張仁濤范之杰李書勳羅揚烈給予四等文虎章郭兆棟給予五等文虎章高鶴立劉鴻鈞宮開科于文紀韓聯基吳師善褚士震吳恭曾王昭培楊鳳玉馬鳳池于化龍楊庸厚徐兆禩汪文明葉昌祥王景異彭清震熙光組張克豊俞安澄王宇仁均給予六等文虎章龔積義曾琛程鵬九朱濤張和張仲和羅鳳章王肇杰高繼武朱萬霖董福善王尚佩黃家瓚高贊元羅揚煦張景良張自新吳世標均給予七等文虎章周長立謝樹玉李廷琅張希玉李荷清王維祖王翰李在英謝元郭春熙劉文洙郝玉川馬獻朝李士俊丁啓廣劉應龍葛慶璽張上傑陳兆修劉長英邢鍾瀛宋潤祥王雲錦宿延齡劉德芳李濤吳義行均給予八等文虎章姜雲鵬厲寶杰趙永和酆永清吳銘恩張聯陞均給予九等文虎章此令

前因各省盜匪充斥非除暴無以安良迭經飭令籌辦警隊責令知事督率調遣以資保衛茲據署四川民政長陳廷傑電稱川省自變亂後潰兵游匪紛擾堪虞籌設警隊必須縣縣備設始足以資聯絡現擬分繁中簡三等繁縣設置一百名中縣八十名小縣六十名挑選樸實良民由知事自行招練所需經費即以停辦地方自治之欵暨團練經費酌量提撥藉資挹注應給槍械查提本境舊日所有及就地收買從前遺失槍枝再有不足咨商都督撥助其大要先在清查戶口厲行保甲警隊隨時周巡並與隣封約期會哨聯絡策應即以治匪能否得力爲知事之殿最嚴定功過約束練並由都督通行各軍隊平日互相融洽以免隔閡等語察核所擬籌辦情形至爲妥協應需經費並未增取諸民尤爲不擾各縣知事果能痌瘝民瘼切實奉行[illegible]匪[illegible]無所容身庶良民足以自衛應由該[illegible]辦理以覘實効並著各省民政長於凡有[illegible]各縣一體參酌仿辦務期匪氛盡滌良善獲安用[illegible]總統綏靖閭閻之意此令

據廣東都督龍濟光[illegible]電稱省清鄉陸軍少將李世桂督捕勤能偵防嚴密其參議員陳德邵暗通亂黨莫紀彰等謀爲不軌因値在營讌會預藏毒藥暗置杯內李世桂登時中毒斃命又偵探員陸軍步兵少校張家彬迭次偵破亂黨機關捕獲要犯致被挾恨謀毒斃命懇請飭部優卹各等語該少將李世桂等緝獲盜匪偵防亂黨勤能卓著有功地方乃竟慘遭毒害爲國捐軀實深憫惜李世桂張家彬著交陸軍部分別從優照陸軍中將陸軍校例議卹以慰英魂陳德邵暗通亂黨謀殺長官罪不容誅[illegible]已訊明正法應毋庸議仍飭緝亂黨莫紀彰等暨謀害張家彬之兇犯務獲究辦以伸法紀此令

湯玉麟授爲陸軍少將劉恩鴻張作相均加陸軍少將銜此令

[illegible]總長周自齊呈請將山東勤平亂黨異常出力之陸軍步兵上校高皋言張[illegible]鶚加陸軍少將銜吳俊卿授爲陸軍步兵上校丁惟沛授爲陸軍砲兵上校施祖蔭寶復祥陳鎮林孫學彬劉景雲劉文炳郝景星胡玉振授爲陸軍步兵中校葛業勤戴春成授爲陸軍砲兵中校孫壁振田鳳來授爲陸軍步兵少校艾肇暢授爲陸軍騎兵少校任居建楊樹棠周文武授爲陸軍砲兵少校楊廷森授爲陸軍工兵少校孔昭同高凌雲授爲陸軍步兵上尉高翼臣王硯田曲巖授爲陸軍砲兵上尉呂[illegible]授爲工兵上尉應照准此令

署財政總長周自齊呈請任命蕭堃兼任雲南富滇銀行監理官應照准此令

內務總長朱啓鈐呈請任命田潛瞿長齡余詒汪郁年吳承湜俞慶濤陳應龍爲僉事應照准此令

內務總長朱啓鈐呈據江蘇民政長韓國鈞轉據蘇州警察廳長石人俊呈請任命王垣爲科長兼秘書韓雲竣安爵王季綸爲科長王禮瑄爲勤務督察長鄒一超爲消防警察長蔣與權張竹坪程乃衡王宗嘉史繩法爲署長應照准此令

兼代陸軍總長周自齊呈請授張麟有爲陸軍步兵中校梁朝棟加陸軍步兵中校銜應照准此令

兼代陸軍總長周自齊呈請以張兆颺補授甘肅寧文鎮屬靈州營參將應照准此令

兼代陸軍總長周自齊呈核覆奉天民政長擬以恩聯接襲防禦請准其接襲等語應照准此令

北京專電

●直督趙秉鈞逝世警耗

據二十七日國務院接電云直隸都督趙秉鈞腦貧血症逝世外間咸謂恐係受害

直隸都督兼任直隸民政長
趙秉鈞氏

直督趙秉鈞氏畧歷

趙秉鈞號智庵河南汝州人起身微賤夙受袁項城知遇擢保定巡警學堂總辦有所設施後爲天津巡警局總辦光緒三十年十一月調補北京內城巡警廳丞三十一年十二月升爲民政部右侍郎奉承袁意策劃尤力宣統元年當袁失勢時趙氏亦罷官離京寓居天津窃與袁互通聲氣暗中運動以待時機已而武漢起義清廷有起用袁之議氏即過河南袁氏處籌劃一切及袁晋京組織內閣則氏亦入而爲民政部大臣共和成立充當內務總長及陸總理辭職代理國務總理翌年偶有宋教仁被刺案頗滋嫌疑竟即辭職當第二次革命時任爲北京警備司令官本年一月爲直隸都督

●政治會議不患無事做矣

前大總統擬交政治會議之最近要案如下

一、大理院歸併司法部案
二、總統府內組織財政會議案
三、漢冶萍借欵案

●合採煤油礦條約之內容

民國政府與美孚公司訂立煤油採掘契約已於二月十二日相互調印該約內容大約如下

一、美孚公司特派專門技師前往陝西省渭南縣及直隸省承德縣兩處調查一切
二、該員調查之結果確爲有利則當組織中美合辦股份公司限期調查竣事後六月以內着手採辦
三、該公司之股份美國擔任百分之五十五中國擔任百分之四十五但中國應擔百分之四十五之中三十七半當由美孚公司提供其餘七半中國政府則限期自公司成立期起二年半以內按照現額購入股份若過期不購則該股份歸美孚公司所有本契約有效期間內中國股份不能讓渡于他人將來若添設油坑則當增添資本其分擔額按照前項規定支辦
四、中國政府將全國境內之煤油礦均不得令外人採辦本契約之期間自調印之日起六十[illegible]間
五、中國政府于對該公司特與以鐵路及官輪輸運之利便
六、該公司當將原油千分之[illegible]納中[illegible]府以爲報

●狼匪勢蹙近聞

沐匪白狼因戰不利退據河南光州府商城縣頃聞該匪又在該處爲王占元所部第二師擊破死傷二千餘恐將一蹶不振

●有約法會議議長之希望者

朱家寶梁士詒均有約法會議議長之希望

●又有以汪大燮使英之說

駐英公使劉玉麟不日撤任聞嗣其後者爲教育總長汪大燮

東京專電

●片桐主計大監亦免[illegible]

片桐主計大監曁與太田[illegible]不遺餘力頗觸當局忌諱聞此[illegible]主計大監之本職並將位階勳章一併褫奪

●嚴行峻法保持尊嚴

內閣爲保持威嚴起見現已將太田大佐片桐主計大監等一併懲處聞頃又擬將對於騷擾者實行司法處分所有關係該事件之名士恐難免檢舉

●嫌疑人業經保釋

西門士事件之有嫌疑者德人黑爾曼已於昨晚保釋

●令八代中將充軍法會議判士

舞鶴鎮守府司令長官八代中將本日接准晋京命令蓋係爲充軍法會議判士聞該鎮守府亦與西門士會社有訂購機器關係者

●司法官審問海軍大員之夫人

澤崎大佐夫人松村雄之進夫人內田良平氏等均於昨日受司法官審訊

●造船所停止募集社債

川崎造船所現已將募集社債事宜暫行中止

●直督被害

趙秉鈞遭毒害

●政海漸靖

政界現下稍形小康

●俄擬設遠東太守

舊金山電稱俄字報路斯貴斯羅報登有俄京通信據云新俄宰相克連金氏擬設遠東太守府於西伯利亞所有駐紮遠東軍隊均歸該太守節制

要件

●補誌財政部內外債細表

▲前大清銀行商存商股分年攤還本息單

民國三年三月		五萬六千二百五十兩
民國三年九月十月	本息	二百七十三萬六千八百十五兩二錢九分
四年三月		三萬七千五百兩
四年九月十月	本息	二百八十萬八千五百十八兩二錢五分七厘
五年三月		一萬八千七百五十兩
五年九月十月	本息	八十二萬七千八百二十四兩二錢八分七厘
六年十月	本息	六萬一千五百三十五兩七錢一分
七年十月	本息	六萬三千九百九十七兩一錢四分
八年十月	本息	六萬六千四百五十八兩五錢六分七厘
九年十月	本息	六萬八千九百十兩九錢九分五厘
十年十月	本息	七萬一千三百八十一兩四錢二分三厘
十一年十月	本息	七萬三千八百四十二兩八錢五分二厘

共計本息銀六百八十八萬九千九零十三兩五錢一分六厘約合銀元九百七十萬二千九百四十八元六角一分四厘 （完）

民國要聞

維持預算暫行辦法

財政部致各省都督各部准國務院函稱維持預算變通辦法案經國務會議議決照辦等因希查照辦理函云逕啓者查本部前以二年度修正預算出入相抵不敷八千四百九十四萬零七百三十一元無從彌補曾查照前次國務院議決由部通行京內外各機關維持預算暫行辦法五種畧爲變通擬定辦法五條（一）修正預算額小於上半年實支額者則照修正預算額支給（二）修正預算額大於上半年實支額者仍照實支額支給（三）已辦之事爲此次修正預算所删除者即日停辦（四）新創之事雖列入修正預算而尚未興辦者暫行緩辦（五）凡臨時緊要事項而爲修正預算所無者在京則由國務會議議決開支在外則由各該都督民政長或辦事長官電國務總理請示開支函請國務院會議公決以便通行京內外各機關一律遵行並於分送修正預算訓令內聲明一俟議決後即當通行遵照各在案茲准國務院函稱維持預算變通辦法案經國務會議於一月三十日議決照辦函部查照辦理等因前來相應函達貴都督貴部查照辦理可也此致

幣制借欵交涉之進行

幣制借欵之交涉於上月底丁恩氏回京後將所有鹽務調查情形并改良鹽稅大增收入之意見詳細報告政府暨五國銀行團當經五國銀行團將此報告中所有情形報告于本國資本團於是歐洲資本家對於幣制借欵之投資頗形踴躍然二月以來政府與五國團之交涉遲延時日不見進行復有中途頓挫之情勢惟此中消息殆無人知焉本館茲探悉雙方交涉中之眞相丁恩氏前次調查鹽務回京之時五國團據其報告以鹽稅一項作借欵之担保認爲十分充足乃決意承募大借欵與中國突然五國團曾就借欵之用途特具條件照會前國務總理熊希齡畧謂此項借欵應以二千五百萬磅爲定額而此定額中按實收數額約計兩千一百萬磅將此二千一百萬磅割成三分以七百萬磅應充幣制改革費用以七百萬磅應充償還外債之用其餘七百萬磅則應充行政經費及鹽務改革費用之不足且對於借欵之用途及幣制改革之實行應由五國團實行監督中國政府先將此條件承認一切則即日可開正式交涉等語此事熊前總理因辭職在邇未便回復故借欵交涉未能進行延宕及今日現在熊已辭職周君學熙應充借欵交涉之衝日前周君通知五國團以自承政府委任之意請訂日期開始交涉聞政府已有決定方針五國團亦不須待丁恩氏之報告大約下禮拜可開正式交涉云

二十四日政治會議審查會紀畧

（念四號）政治會議于下午二時開審查會審查地[illegible]出標準辦法諮詢案委員[illegible]者十八人委員長饒君報告全案大畧請財政部特派員賈士毅君出席說明各項經費裁減之原因大致無甚反對惟巡警經費有謂關係國家治安須視各地方情形酌量辦法否則土匪四出民不堪其擾矣賈君并帶有陸軍部巡防營經費調查以爲參考推定起草員林汪二君起草再行開第二次審查會

實業借欵方針之不變動

張農商總長就任以來業已決定輸入外資開放鑛業惟因近時漢冶及山陝借欵問題俄然勃起風潮澎湃故對於政府實業借欵方針漸惹起世人之疑惑或有傳該方針將變動者昨據探聞政府將來對實業借欵之方針絕不變動純執開放主義輸入外資以圖振興實業謀增國利惟關於締結借欵宜十分愼重云

知事考試述聞

此次知事考試外間謠傳謂錄取標準係注重有經驗之前淸官吏至新畢業學生不過陪考決不能多取等語茲聞此說不確鑑衡者實無成見故無別試後揭曉畢業學生獲售者十之八九舊派考生落第者反多正場全以法令命題題義雖淺要非學生出身者不能辦將來全榜揭曉仍必係學生占大多數無疑云

財政前途之好消息

民國成立內閣頻更于並熊而六易矣內閣制之不適於吾國稍明事理者殆莫不畧知此所以總統制一發聲而四方此動之速有如置郵而傳命風次其能總理當內閣制也末運之故去職也人亦多以平常視之然當此閣制未革以小前而忽生小波折屬更普通人之觀察必不謂爲個中之幸事然據熟悉政界之內情者反謂此次閣員變通之結果實於將來之財務行政上有多大之活動其理由畧謂吾國自革命以後凡關於國家收入之最可靠者莫鐵路右而二年以來之歷史財政與交通實頗有各不相謀之勢現自熊氏去職財政一席名目上雖爲周氏代理而其實又有大總統爲之督率指揮故周氏更覺勝任愉快並聞周總長自覆任以後凡關於財政各事無不稟命而行大總統亦知目前財政十分困難而且十分緊要不得另分一副精神躬親與理又況周總長本從交通蟬蛻而來自當然與交通部接洽較易上有總統下有周總長調節於交通財政之間此後之財政前途無論如何自必較易處理云云

二十四日知事試驗第二場試題之披露

二十四日知事試驗第二場試題共有策問判斷文牘等三種茲探錄於下第一題策問全國歲入以賦稅爲鉅軍興以來百事廢弛地丁漕糧乃國家維正之供今則京協餉既不照解官吏亦無考成各省田地稅契向爲稅欵大宗近亦徵不足額印花稅開辦已久近未普及驗契稅亦有辦有未辦者他如典當牙稅車船牲畜等捐縱有收數亦多不實不盡以致地方財政上無以供應中央下無以自顧本省究其原因一由軍政時代之濫費一由官紳經手之侵漁而生民之困苦益甚矣今欲切實整頓恢復固有之財政并推行新稅有何善策諸員經濟素裕熟習地方情形其各舉所知以對第二題判斷設有趙甲錢乙同欠孫丙債欵甲乙丙又同租賃李丁房屋欠租數月李丁索租急趙甲孫丙習印刷業錢乙於商情較遂商熟同趙甲孫丙僞造他埠貨棧存單數紙央請李丁作保證向周戊抵押穫錢分用於是甲乙債欠與甲乙丙租欠均皆清償[illegible]抵押到期周戊催趙甲[illegible]丙還欵著責李丁賠償[illegible]得眞情又知錢[illegible]困難[illegible]深慮受累適周[illegible]繼續[illegible]功奬照□燿鄉里李丁[illegible]處設法可買周戊允出[illegible]丁遂囑趙甲孫丙僞造冀以抵塞押欵詎造成尚未交付李丁周戊先已查期貨棧存單係屬僞造具訴檢訊得實遂連僞造奬照亦被發覺應如何科罪試擬判詞第三題文牘擬勸導農民合力整理公共水利布告

▲市面飽受虛驚（北京）

日前二十三日內城左區地面陡有一種謠傳發現遂致道聽塗說愈傳愈厲聲言於是晚有人焚搶東安市場等語致一班商家恐懼異常事爲廳警察所聞雖明知爲匪徒所造之謠不足遽信爲實然以治安攸關故不得不爲防範即於是晚在市場一帶佈置巡警及偵探甚衆戒嚴終夜毫無動作各商舖始安然放心云

▲謠言之由來　警察廳因此種謠言洵屬有意擾亂秩序故派偵探巡警等詳細偵查造謠之人旦憑拿辦等情茲聞所查造謠者竟出自不肖旗人因政府於本月餉銀逾期未放者輩窮極無聊乃造作縱火焚搶之謠以警告政府而遂領餉目的故經政府昨飭財政部迅將旗餉籌撥開放俾免再造謠言妨碍治安云

▲庫倫警備甚嚴（蒙古）

據哈爾濱傳來消息此間俄人傳言庫逆因我軍乘勝長驅至喀爾喀方面聲勢浩大漠北爲之震動現遣大幇匪兵前往喀部與我軍開戰並施戒嚴令於庫倫一帶其所設警備非常嚴密云

▲霍邱婦女之奇慘（安徽）

前日路透電傳謂白匪於汴皖交界之間將村鄉婦女縛於馬背之上馬後用火澆燒以爲冲破官軍之戰術今悉此事確係實在所謂汴皖交界即霍邱是也霍與固始毗連三山匪爲官軍所追敗佔該山有一山之匪欲下山冲逃故有此慘毒之舉當時婦女之焚死者計一百餘名可云慘極矣

▲因病保釋（熱河）

關於熱河行宮失竊一案所有在總廳被押之丁濟謙等被押月餘毫無結果現聞被押八人之中有延清堂之司帳徐某病勢沉重中西醫均云不治之症特於日前保釋出來未審性命如何

▲湯督之好名負氣（湖南）

湯鄉銘年少氣盛雅好時譽其開辦官書報局原欲將湖南之名士淸流一網打盡爲已標榜故定總編纂每員每月薪貲六百元分纂二百元總理六百元協理二百元合計歲需經費十餘萬元乃審計分處既不承認經費列入預算而所聘之王湘綺王先謙何維樸葉德輝程頌萬諸人竟無一至者即官書報局屬額乞王湘綺書寫王亦不答湯乃大憤曰王湘綺眞瞧我不起如果湘綺能應召來省一行我甘願都督不做也還値得云云至葉德輝固常以經史家自命者而湯則有意屈辱之聘爲分纂故葉憤極遂即郵書達京而王瑚到湘之說居然成爲事實此湯督之所以深恨葉之反對致有懸賞購拿之舉也

張總長下台之導火線

熊總理辭職後其應負連帶責任之總長如梁司法汪教育均已實行辭職惟農商總長經密切關係之各司員再四挽留故始終未提出辭職書茲因山陝煤油礦及漢冶萍煤礦訂約借債激動各省人民之公憤連日總統府迭接該兩省公民電訴大總統得知此情已飭人暗使總長自行引連帶關係辭職可以全一已名譽可以謝各省人民大總統深知兩處煤礦關係人民命脈若不使張總長辭職誠恐深拂輿情釀成淸末川路風潮於大局前途影響極大刻張總長已預備辭職爲保全晚節云

滿族議員無形之定額

前滿族同志會會聯名呈請大總統邀求將滿族約法議員援照蒙藏規定額數已經大總統批示否准已誌昨報茲聞籌備約法會中人云中央應選之議員滿族中能占二名正額先定寶熙達壽嗣寶熙以現充政治會委員聲明辭職不就并荐舉治格榮厚二君有此資格堪充斯任大約二君中尤以治格爲最有希望

幣制局副總裁之候補者

梁卓如被任爲幣制局總裁已[illegible]令刻聞梁君已着手組織[illegible]副總裁一缺以資佐理據[illegible]問傳聞最有希望者係張弧[illegible]熊氏去位後原思專辦鹽[illegible]自保嗣見熊系人物紛紛遷調內不自安業已準備辭職倘得副總裁一席卽可借此下臺惟制用局長徐恩元亦擬自行辭職以避賢路至幣制副總裁一席徐亦頗有希望張徐二人中必有一人可得此缺云

贛黔兩省約法議員之揭曉

江西約法會議議員有被選舉人資格者爲蔡儒楷趙經熙李盛鐸謝遠涵四人昨由該民政長報告中央已正式選出蔡趙二人爲約法會議議員刻聞政府以蔡已任命署敎育總長令該省另選一人至貴州約法會議議員昨經該省電告中央係陳國祥任可澄當選云

長期公債案將欲實行

近來我國之財政非盡患於困難多有因其複雜不易整理者如中央各省之借欵既有大小借欵之別復有長期短期到期未付利息及半現半支諸名目民國前淸以至賠欵其利息欵額互異新陳積欠紛云至於內國公債亦分長短兩期是祇債欵一方面卽已甚不統一以致淸理甚形棘手政府刻特擬定先由各項短期者一律收回查國內短期公債爲三千五百萬元外國短期公債二千五百萬元而過期未付利者尙不在內現特擬至本年六月概將此項債欵付淸再由外國訂借三百萬磅內國舉辦五千萬元週年六厘起息均作長期公債抵品則用印花驗契二稅聞此案自經國務院提交政治會議後該會議以此項係爲整理財政上之淩亂確屬正當辦法大約不日卽可表決云

嚴修電請收回成命

聞新簡教育總長嚴修頃由英國有電到京係請大總統收回成命並有不願置身政界之語已經某要人電復勸駕促其回國嚴意如何尙難預測

孫道仁事漸不妙

前聞督孫道仁早有在京被拘之說當時本係訛傳已一再誌登本報茲悉孫因通電亂黨一事已由政府交陸軍部審辦大約日內卽須看管云

國務院之今日

日前熊希齡等三總長將去位時國務院異常冷落自國務總理代理有人司法教育兩總長發表于是情形畧爲一振茲聞國務員等于日昨議定整頓院務之大端數項卽（一）國務院會議暫時歸併于總統府會議惟關于院中之事仍須畧爲區劃以免混淆（二）國務院之機關應裁撤者應併入各部者卽相情形提出議案決定實行（一）前月院中擱置未辦之事項卽分別緩急次第舉辦其不急之務則暫時停止（二）院中各員槪不更動照舊任事惟陳秘書長堅意辭職則擬選人接任云

路透電載官軍降匪之失實

日前路透電報載有十一日光州來函及十三日羅山來函均謂官軍降匪者甚多等語茲聞總統府因該電於國軍名譽上大有關碍特電令開封段兼督祺瑞及光州王總司令占元等處嚴切確查回覆茲據呈覆詳查各處並無官軍降匪之事該電報所載當係傳聞之誤無疑矣

小說

慧珠巧配 (三)

是打算怎麼樣哪 慧珠道 這個樣兒的人 婢子是一定嫁的 淑娟笑道 你自已能殼作主麼 慧珠道 萬一能成 那固是婢子的造化 如其不成 婢子惟有一死而已 淑娟道 你的志向既如此的堅固 我必極力的幫着你 成全你的志願 也不枉你我相處了一場 慧珠遂叩頭道謝 謝小姐的恩典 過了幾天 慧珠又跟淑娟問道 小姐前幾天說的話 是鬥婢子鬧着玩兒的話 還實在有意 要成全婢子嘛 如肯大發慈悲 婢子還有一段隱情 求小姐原諒 淑娟道 甚麼事 慧珠道 現下范生狠是窮苦 不能備身價來贖婢子 婢子也無力自贖 還不是嫁他 也終成一句空話了麼 淑娟聞聽 楞了半天說道 這層我可不能替你爲力了 我想就是出嫁的這筆事 大人還未必准應哪 別說是不要身價 這是一定不能准的 我也決不敢說 慧珠聞聽 不由眼淚直流 說小姐救婢子罷 婢子决忘不了小姐的大恩 淑娟想了半天 說道 既這麼說 我還自積攢了點兒錢 全幇了你罷 慧珠再三拜謝 遂暗暗的告訴了范生的母親 范老夫人狠爲歡喜 遂到各處借湊了多少 靜等机會 可巧李進士 放了楡次縣知事 淑娟遂跟他母親道 慧珠歲數兒也小了 現在我父親要到任上去了 孩兒想不如把他打發了好 一來也可以省一個人的費用 二來也免的惹是招非的 李夫人本心也早就想爲慧珠太聰明 恐怕把自已女孩兒教壞了 打算早早兒的聘出去 又怕自已女兒不願意 所以老含着沒說 現在自已女兒一說 不由心中大喜 遂即一口答應 過了幾天 遂有個老婆子 來見李夫人 說後院范老太太 聽說這邊李老爺榮陞 打算不帶使女慧珠去 有意轉賣 現在特託我來 問々這邊兒太太 身價是多少 李夫人道 這個從大家裏買使女 身價自然是得比原價貴 淑娟急忙插言道 媽呀 孩兒還有一句話 求你老人家容應 慧珠伺候我的年數也不少了 現在把他賣出去 我也狠不忍的 莫若還按原價罷 李夫人道這麼也可以 就按你的話辦罷 遂跟那個老婆說道 你就回去跟范老太太題 就說我這邊還按着原價 叫他們赶緊預備身價來 就可以打發人過去了 老婆子辞去 不幾日諸事辦妥 慧珠進門之後 十分孝順公婆 操勞家業 尤其勤儉 雖然飯食狠苦 一點兒抱怨的意思沒有 于是一家大小 沒有不喜愛他的 而且早晚的刺繡 賣了錢過日子 常勸范生用心在書上 不必以日子貧苦爲慮 家中無論大事小事 同是他一個人經理 又過了半個月 李進士上任日期已到 慧珠過去與說我小姐作別 淑娟一見 不由眼中落淚 現在不及你了 慧珠道 這同是小姐栽培的 婢子豈敢忘恩 若以爲不如婢子 婢子何以敢當 彼此說了一會子話 才含淚而別 慧珠之事 暫且不題 再說李進士剛到任半年 李夫人即一病而終 歸柩暫且停在廟內 又過了二年 李知縣因貪贓革職 並補賠官欵若干 家中日月 遂漸々的緊拘起來 不幸那一年本鄉瘟疫大作 李知縣染疫而死 僅留下姑娘和一個老媽子伺候 不到半年 老媽子也死了 此時只剩了淑娟姑娘一人 伶仃孤苦 甚屬可憐 遂有街坊的老太太 過來勸道說小姐 我看你受這樣兒的罪 不如嫁個人好不好 姑娘哭道 誰能替我把我父母埋葬了 我就嫁他 老太太聞聽 也狠悽慘 遂許了姑娘一斗米 辭別而去 又過了半個月 老太太來了 說老身爲小姐之事 極力張羅 老是不得湊巧 現在法子倒是有一個 就恐怕小姐不願意 這兒有一個姓李的 打算要個姨奶々 只要見見姑娘 就可以拿出錢來 埋葬老爺太太 決不能錯 姑娘哭道 我也是做官家兒的小姐 豈能殼給人作姨奶々 老太太道 這麼說可就沒法子啦 告辞而去 從此姑娘家中的境遇 十分的艱難 (未完)

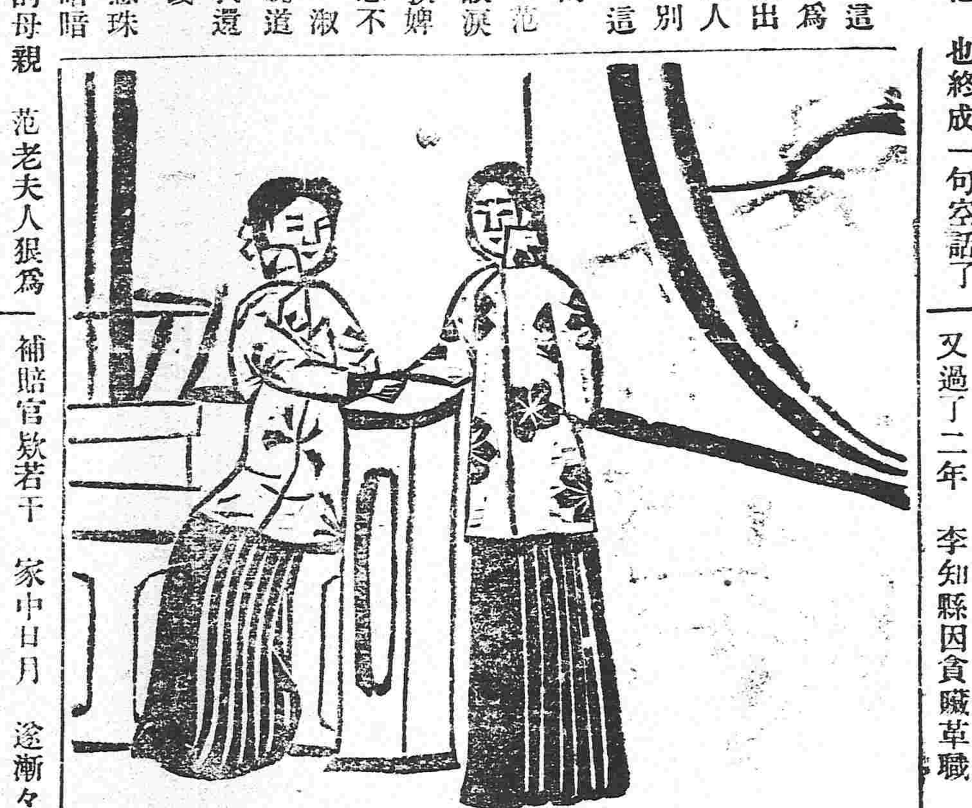

奉天老萬德堂中外馳名

本堂開設大南門裡門業經醫學立案支號北京總廳醫官考方驗藥批准立案民政部註冊

▲世傳參茸百效丸 此丸當治腎不足水虧遺滑精陽萎不舉腰腿疼痛精冷精清不能種子等症每盒壹元貳角大盒五元

▲秘製止嗽一點丹 此丹當治肺經痰嗽勞傷咳嗽氣虛痰喘咳痰帶血等症每付六角每封五元

▲崇門參茸虎骨酒 此酒當治筋骨麻木腰腿疼痛半身不遂口眼歪斜腹內寒積疼痛不止等症每瓶四角每大瓶二元伍角外城大瓶三元小瓶伍角

▲神效婦科補血丹 此丹當治婦女諸般虛症勞傷咳嗽午後發燒兩脇膨脹經水不調赤白帶下崩漏不止腰腿疼痛子宮虛冷經閉不通等症每盒一元貳角大盒伍元

▲平胃安痛化積丸 此丸當治男婦胃脘不舒氣滯疼痛五積六聚遇寒即犯逆氣即發如服此藥立愈每付五角每封四元

▲癬疥兩種龍金水 此水早以馳名當擦諸般癬疥症疥毒無論輕重一擦斷根永不再犯每瓶五角

▲頂上虎骨熊油膏 此膏當貼筋骨麻木腰腿疼痛腹內寒積小腸疝氣等症每貼三角每大貼伍角

▲秘製五寶淨毒丹 此丹當治五淋白濁楊梅下疳魚口便毒等症每盒六角以上諸藥言無二價

◀各省賣藥處▶

卜魁慶泰[illegible] 哈爾濱義昌[illegible] 復州永發[illegible] 輝南縣天[illegible] 吉林洪隆[illegible] 磐石縣[illegible] 錦陽鎮東[illegible] 金州天興[illegible] 西安縣永豐[illegible] 西豐縣[illegible] 東平縣[illegible] 康平縣三順長 昌圖縣興合成 柳河縣義興[illegible] 三姓六合號 烟臺義盛源

海倫府祥發東 綏化府廣源東 海龍府雙合興 呼蘭府同昌永 洮南府福順興 通化縣振盛興 法庫門[illegible]興東 敖安[illegible]益成 費[illegible]世興德 鐵拉[illegible]世興德 廣寧門德興永 牛莊府慶隆茂 錦州府[illegible]隆東 懷仁縣興德[illegible] 新城府世昌恆 劉二堡[illegible]興匯

大連協茂盛 昌圖府萬發合 開原縣廣聚昌 奉化縣德茂齋 鐵嶺天德亨 遼陽興隆成 海城大盛豐 牛莊謙合福 蓋州廣利成 營口順順校 岫巖義興長 莊河德隆棧 大孤山長豐德 安東縣東益增 鳳凰城益增源 本溪縣東盛和

彼之良藥

黑龍江省陸軍二路正軍醫官劉斗南君近來中國著名之西醫也潛心中西醫學曾充萬國紅十字會戰地醫員於日俄交戰之時閱歷甚深停戰後充法庫門官立衛生醫院醫士於宣統元年充吉林雙城府防疫局總醫官據云韋廉士大醫生紅色補丸爲彼常用之良藥也功稱獨步其自述之辭如左云

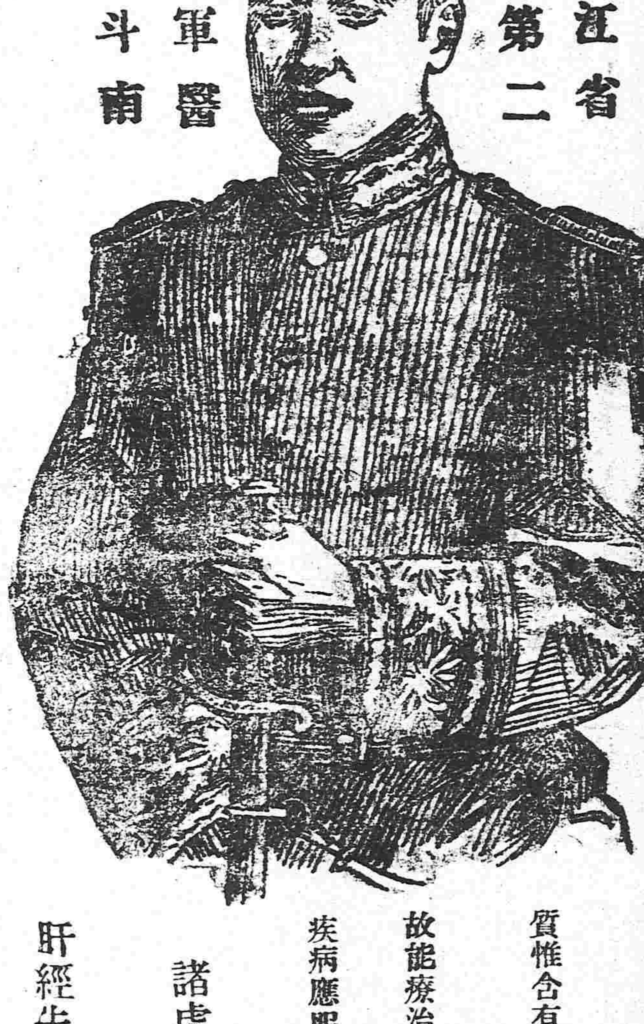

黑龍江省陸軍第二路正軍醫官劉斗南

余化驗韋廉士大醫生紅色補丸毫無損人上癮之雜質惟含有補血清血之要素能助長康健稠紅之新血故能療治各種疾病并使全體速生精力也故余凡遇疾病應服補劑者皆力勸其服此丸即如血薄氣衰 諸虛百損 常年頭痛 腦筋衰殘 肝經失和 風濕痛骨 月經不調等症余曾用韋廉士紅色補丸治愈以上各疾故余深信無疑矣韋廉士大醫生紅色補丸凡經售西藥者均有出售或直向上海四川路八十四號韋廉士醫生總藥局函購每瓶英洋一元五角每六瓶英洋八元郵費一概在內

眼疾新藥 POMINYANYO 保明眼藥 神效無比

世患眼疾者不少當初輕微之時怠治療遂致不治症凡人不論男女一旦失明雖峻秀偉花傑容才媛不能發揚其天才全能恰如大器空埋土中名花徙隱深谷醜惡辦事不意是實可謂人世之最大不幸矣也 本藥係有名眼科醫學大家處案新發明眼疾靈藥專用眼科試新精效藥材精撰煉脩具效驗非在來眼藥之比優乘拔群百能百驗保証其效一無不見效本藥雖以治輕重眼疾爲目的亦最防眼患於未萌每朝點之殺除外來病毒令無眼患保護健眼永久之明實爲眼科衛所上必須靈藥矣

主治 風火眼疾 視物不明 眼邊乱皮 眼臉濕爛 灰沙昧目 流淚漏膿 眼胞紅腫 羞明畏光 赤筋瘀肉 痒痛交迫 澁滯難開 白翳青盲

效能 一切眼疾 皆治有効

總發行 製劑本舖 奉天城裡鐘樓南路東 長壽堂大藥房 振替貯金大連三六六番 電話三十四

發行目錄 東西兩洋有名對症丸散膏丹 用工藝一化藥材醫療器械其他器具衛生材料 各地藥房洋行均有出售 顧愛購買

PORTLAND-CEMENT REGISTERED TRADE-MARK ONODA CEMENT CO. LTD. DAIREN BRANCH WORKS

小野田洋灰公司大連分行

東都督府 滿鐵路會社 賞用

本分行每年製造數百萬餘樽

總代售處 三井洋行

本行除照一般銀行例辦理一切外尚注重各項事宜如左

一所有存欵務以親切叮嚀爲宗旨

一放貸及滙兌事宜務主簡捷以餉顧主

一凡放貸將各種公債票爲抵押者息率格外從廉

一凡各種公債票照市價從優交易

一兌換金銀小洋事宜照市價格外公道以廣招徠

中日合辦 正隆銀行

總辦 安田善三郎 大連大山通 電話長六八一番

旅順鎬江町 同分行 電話長一一五番

營口元神街 同分行 電話長二二二番

奉天小西關 同分行 電話長二五二番

長春東斜街 同分行 電話清二一〇七番

開原大街 同分行 電話長一一〇番

奉天志仁堂官准專賣雙層化積膏

此夫積聚一症緣由氣血凝結而成病雖小但人患者實多近定無定位或在胃口脇下或在肚臍小腹或因寒因氣或因痰氣滯疼痛者或飲食前後疼痛嘔吐不食或晝夜疼痛氣息短促者甚至經年累月苦楚難堪醫界中膏品雖多率皆驅寒止痛之小效從未有化積消痰而除根株者並皆藥品毫羅研究未得當耶鄙人專於積症博採中西醫理悉心研究數載始得特別方針方敢發明新法不惜工本精益此膏購者咸稱奇效銷售近遍三省達及京都北洋非有實效實驗斷不至此 治症 此膏專貼男婦氣積血積寒積食積心胃疼痛脇腑氣滯氣逆不舒噎膈反胃氣臌水臌痰瘕痞塊痢疾泄瀉腎寒腰疼疝瘕筋骨麻木手足不仁婦人經脉不調赤白帶下子宮寒冷久不孕育製小兒乳食疳痞虫各積偏墜等症 貼法先將膏藥烤開一張將紅藥面撒於中間貼患處次烤開膏藥一張將白藥面亦撒於中間附在先貼之膏藥背面上即是雙層貼法所以先用紅面爲引入肌膚之先鋒後用白面爲接應驅病之督隊兩張加貼似聯軍進行則協力齊攻搗其巢穴方能操必勝之權故用藥如用兵醫法亦如兵法之云爾此膏收效甚速少則五六日多則十餘日積消聚散誠膏中妙品也

各城代售處

臘鰲堡萬興源 天津滙源長 山海關德盛隆 吉林洪順源 卜魁慶泰興 錦州府益興公 奉化縣富盛泉 岫巖興聚和 復州德益厚 鐵嶺福合盛 東平縣三文達 營口義興成 法庫廳廣玉昇 懷仁縣德春元

本溪縣德慶長 海城縣同春茂 廣寧世興德 公主嶺福德廣 莊河德隆棧 遼陽天合正 安東縣豐泰益 新民府福賜生 長春府文華堂 昌圖府萬發和 大連福盛號 牛莊天合福 蓋平縣恆昌德 西安縣增福盛

千金寨萬豐源 開原縣豫豐長 八面城順興當 西豐縣鴻源湧 懷仁縣興德東 鳳凰城恒意德 懷德縣大順昌 撫順縣天增源 義州實增湧 山城鎮餘慶齋 遼源州鑫記洋行 大孤山豐泰利 鎮安縣世興德 寬甸公順盛

北京工商部註冊奉天民政長備案警察廳佈嚴禁假冒總商會分行各會保護如有假冒請官懲辦

東三醫院 [illegible]

敝院在奉已屆八年精理內外兩科向蒙新界稱許現精益求精合奉兩最良之手術研究各種新法併購到治花柳等最良藥劑[illegible]

奉德國運到洋貨 克隆德洋行

永清照相館

生合公銀號 本號開設在奉天大南西門裏 專爲兌換洋銀兩 各埠銀行鈔票滙兌 北京 天津 上海 營口 [illegible]銀

發售　東西兩洋紙張花旗打連　大布洋線各樣油墨發行

光明洋行

總行　大連大山通第三十七號（電話六〇一號）
分行　奉天大南門裡（電話二一九號）
分行　長春出門裡（電話八七號）

敬訃聞者

寒門不幸塞及荊室張氏痛於陰曆舊臘二十九日在瀋病故茲擇陽曆三月六號即陰曆二月初十日在太清宮開吊初六七八九等日在本寓領帖素蒙世寅戚友鄉各誼臺愛謹以泣告伏乞矜鑒奉天開埠局三百四五號姜思治稽首

啓者本公司設在**奉天鼓樓南**已歷有年今並設立分行於長春商埠三馬路發售全球上有名的之普**雙飛人的牌號**埃及香煙氣味柔和羅斯煙公司分行如吃此煙決無傷害實與衛生大有裨益及呂宋英國美國荷蘭國名廠的雪茄煙捲並英美紙煙煙絲併有新樣各種琥珀金珀鑲金口煙嘴各種真正各種黑黃鱷魚皮金銀鑲的煙夾併各樣煙架煙刀等物無不俱全名目繁多恐愛吃香煙的還不知有這麼好的價目亦不甚貴光顧諸君移玉本公司購嘗試之可知言之不謬也

總行設立　埃及京城　英國代理處　倫敦
分設　中國　天津　英界廣隆路中　街城內北馬路　北京　崇文門內大街　同仁醫院對過

普羅斯煙公司白

奉天附屬地西十大街二丁目　電話二〇九番
本溪湖炭各種煤子販賣　**大昌煤局**
千代田生命保險相互會社奉天代理所
大倉組扱火災保險申込

本店　朝鮮京城南大門通
資本金　壹千萬圓
總裁　市原盛宏

朝鮮銀行奉天出張所　奉天小西關路北
電話　日長五二一　中分局一八三　所長舍宅日長五二三

支店　東京、大阪、大連、安東縣、長春、平壤、仁川、大邱、元山、釜山、鎮南浦、群山、木浦、馬山、新義州、會寧、
出張所

凡關於銀行普通各項事務本銀行咸可辦理而尤力求敏捷詳確以期無負各界銀委托並於中外各通商巨埠設有代理之處以便往來滙兌本銀行發行之紙幣無論與何時皆日本銀行之兌換券相同而可按日本照之主券面金額之數目換兌

俄商秋林洋行

敬者本行由哈爾濱分設在奉**鼓樓北大街**路東歷有年矣所有貨物**零售批發**並指期定購今特由本國運到各種**頂上毛氈**大哈喇毛呢**嗶嘰**斜文布哈喇**口絨**機布羅**色印花布合斜子布**地漆布及纏頭食物各色洋酒**頂上香濱**地開草卷**白蘭地**飯應用物品無一不備新到**眞正美人牙粉羅鍋香皂**羅色香皂各樣香水蜜油洗臉具**五金鐵器**開鑿犁杖機器木匠應用器具廚房木飫傢具俱鈔留聲機千里鏡西式皮靴皮鞋並有頂上小**之蘇皮**底皮漆皮靴各樣雜色漆油各種**紙煙**磁器**花素茶呼杯盤**一概俱全其餘載不及備新中外紳商如欲購一切價目無不格外克己恐未盡知特此布佈

中國電話二百九十二號

世上的名聲 東西的品質

頂好的修容品就是這個

双美人洗臉粉

貴紳淑女如欲發揮自己天然的美色不用這洗臉粉不行了怪不得目下在我們中華民國紳董各位好用稱讚的就是這粉了凡臉上頭髮用本粉洗滌去垢增光其効遙優于洋胰子實在粧臺絕品也

——和是双美人牙粉也

總經理　奉天　寺庄洋行

●仁丹係日本醫界之泰斗醫學大博士三輪德寬暨井上善次郎兩先生為濟世救民之大義合議秘方鳳賜日本陸海軍兩軍醫總監各行實驗確定之保證而揀擇高貴藥料在宏壯完備之大製藥廠嚴行監督虔製故其靈效卓越眞稱寰球獨步矣

寰球無二　常備神藥

當治
傷暑中寒　水土不服　腹痛吐瀉　卒中昏倒
頭痛目眩　時行傷風　酒醉船暈　癪痞溜飲
虫蝕牙痛　食積不消　虛弱貧血　精神鬱結
其外一切危急諸症服此丹則能消毒除疫眞有起死回生之靈效

▲以故雖現無病之人
▲上船搭車　▲出遊行旅　▲演說談論
▲聽戲酒宴　▲訪人請客　▲時疫流行
等時宜須携帶此靈丹寸時亦不可離左右也

●敢告諸位勿忘時常口裡哺入仁丹切勸切勸

一嚐仁丹即知芳芬無限之滋味一服仁丹即覺精神无旣之爽快是以解穢辟邪通達神明五官頗增靈動罔不立效誠然在世衛身之至實辟瘟之靈藥也

各藥房洋廣貨舖均皆代售賜顧就近購取為荷

◎仁丹價目
試服包　日金五錢
小包　日金拾錢
中包　日金貳拾五錢　添呈洋銀小藥盒
大包　日金五拾錢　添呈裝鏡藥盒

●上圖美女捧持之藥盒係最新考案優美高雅携帶簡便每開蓋自躍出仁丹三粒又裝照明鏡于中蓋在紳士淑女交際界飄博嘖嘖好評

天各樣由花片子里　奉天鐘樓南　電話　日十八番　中二號
電滙　銀兩票　日本電話一九四號　四十八番

東三省新聞

▲奉天▼

●繼張氏督奉者之又一說

都督兼民政長張錫鑾電請辭職本報誌之屢矣茲據北京來函謂政府擬任命陸建章總長繼任張氏督奉仍兼署民政長纂務所聞如是姑誌之以覘厥後　(切)

●條陳內蒙善後辦法

都督張金波致電總統府聞其內容係條陳內蒙善後政策(一)政府酌給各蒙王獎章(二)酌加蒙王薪俸(三)派通曉蒙文人員赴蒙地撫慰(四)組織蒙務調查會大總統披閱以所陳不爲無見已批交蒙藏事務局核議呈復矣(切)

●衛生顧問得人

文明各國首重衛生張都督有鑒於此特行聘請日本醫學博士河西健次君爲奉省名譽衛生顧問以資研究吾人深慶得人將來衛生之道自必日有起色也　(來)

●整頓司法之文告

高等審判廳廳長程繼元以司法爲獨立機關法官爲人民保障司法精神不備良由法官之資格欠缺以致訟案剖解難明近查各屬審判廳往往對於應理案件擱置不辦致使訟訴人民資斧告罄困窮旅舍一經到廳催詢案情則遭承發吏之怒目相加實屬不成事體故日昨訓令各屬審判廳嗣後對於職守務宜勤慎對於書吏尤須考查是爲至要云云　(羅)

●政費拮据之現狀

財政司長張翊宸近以官吏薪俸無法支給商請張省長與國稅廳籌備處協議以國稅担保在東三省官銀號借入小洋二萬五千元付給司法行政各官吏二月分之俸給云(慶)

●二十八師暫不回防

張督昨接熱河都統來電謂二十八師現已完全編制自應調回原防駐紮分別教練惟綏阜地方匪警迭聞仍須駐紮該地以便鎮懾張督已覆電照辦矣　(慶)

●旗民聚衆要求之批示

二十七日新民等縣旗產佃戶公舉代表來省具呈民政長懇求核減地價等情茲聞民政長批示呈悉查該旗隨缺伍田業經收爲國有爾等食毛踐土世受國恩今者國體已更詳查中外史書無論何時何國萬無白佔地土之理況前經議准之案訂價極輕曷能擅改該佃戶等若非費本創種能如此便宜爾等若明此理自必踴躍輸將爭先恐後不致無理取鬧開辦之期已至一年不爲不寬委員勸導不啻舌敝唇燋該佃戶等竟致聚衆要求豈不知聚衆有干法律仰卽各回首先報領幸勿觀望從前借地爲傭之價後乃成爲已有產業限於牌批後三鐘內解散各回鄉里否則定行嚴拿究辦不貸云　(共)

●電令徵收通常稅

國稅廳昨奉部電謂增加收入端賴稅捐國家仰給刻不容緩前時頒發之通常稅務即飭徵收局切實舉辦既裕財源而不擾民萬勿敷衍將事致受懲戒巢處長遂令各稅捐局限三月內一律實行並將辦理情形具報查核云　(三)

●安奉路警察有改組消息

安奉鐵路之警察創辦時飭歸交涉署管轄茲聞張民政長擬將此項警察改組爲鐵路警察廳薦任中央任命由民政長直接管理其改組情形已由省長咨請內務部查照核示矣(共)

●張督注重軍官教育

張督昨接代理講武堂堂長毛遇鳳呈稱第一期學員現屆畢業應否繼續招募第二期學員等語張督以講武堂之設原爲普及軍官教育按之各軍情勢自應接辦以便陶鑄軍材云　(慶)

●吳中將大開宴會

駐紮經棚鎮守使後路巡防隊統領吳俊升中將前日由蒙防晉省已誌昨報茲聞該統領訂於三月一日假德義樓飯莊邀請各司長及行政公署都督府辦公人員五十五人讌會屆期必有一番熱鬧焉　(共)

●農商部指令林務局

東三省林務總局主任胡宗瀛昨奉農商部指令略謂案據前哈爾濱林務分局主任陳昭璽呈稱奉前農林部第一百三十號訓令商人朱茂等請領吉林長壽縣亮珠河即亮子河林場一案飭令補呈四至詳圖遵章換照等因於十二月十八號按照該商原呈請領地段四至里數填給執照一紙照章發放其願納之保證金三千盧布亦於是日呈繳到局等情並鈔錄詳圖執照各一紙到部查該照內所開面積界趾方向里數諸多不合且地名人名亦與圖內所列互有歧異何致茫無所見遽發執照應速傳知商人朱茂等送還原領執照並將保證金先行如數發還仰即飭朱茂等實地測繪詳圖用我國里數填明面積界址及方向里數再行呈請核發本部新頒執照又查該商等所領執照係去年十二月十八日發給何以延至一月之久始於本年一月十九日發交呈部如該呈所稱因補呈地圖致遲時日則該執照尤不應先發如此辦理乖謬玩忽要公實屬不合合即令行該局主任嚴飭陳昭璽等遵令妥辦毋再延誤此令云云(共)

▲海城▼

●裁撤審檢所消息

縣公署日昨奉到省憲訓令將審檢所裁撤所有人民訴訟劃歸縣署司法科經辦現聞該所人員正在辦理交代經手事宜辦畢立卽撤消云

●巡長擢升巡官

警務北區三駐所新台子巡官雷星五因事撤差經警務公所諭飭該駐所巡長陳玉延擢升想該巡長定有一番振作以自樹立焉

▲營口▼

●王觀察使電辭兼任交涉

駐營交涉員王鴻年陞任外交部僉事後所有交涉事宜歸王觀察使兼理茲悉已經大總統正式任命而王觀察使以所攝事繁電辭不受請即另簡賢員未悉能邀允准否姑誌之以覘厥後

●組織豫警常駐所

城廂豫警所長岳紫閣君擬日內召集城廂百什家長在埠內選擇適中地點組織豫警常駐所一處以爲城廂豫警之總機關云

●水落石出

營口縣知事郭進修君前奉張督密令緝緝亂黨孫某等已詳本報茲經確實調查其中有在禁二年之呂匯川內有僞信兩件郭知事以事關重大勿容含混恐有仇人誣陷遂遣人赴習藝所令呂某親筆直書以與該信字迹校對眞假昨聞呂某之字與該信件迥乎不同顯係被人誣陷郭知事卽據實報告云

●女學校教員得人

本埠第二女學校教員楊顯林女士當營口初創淑眞女學校時該女士即考入該校師範預備班畢業領有文憑經前營口縣高暄陽君保送奉天師範學校肄業嗣因亂事學校停課回籍正値前任勸學員長丁萬銓創立保姆傳習所該女士考入該所畢業領有證書昨年春季郭監督委任該女士充任第二女學校義務教員兼該校管理員該女士不但品行端正於各科學頗有心得所以任職以來教授管理俱能得法又與諸生感情甚佳今春開學時教育公所特聘該女士充任該校教員仍兼管理員埠人皆稱該校女教員得人云

▲蓋平▼

●收捐處裁撤交代

地方自治收捐處奉令裁撤我蓋平之收捐處因經理學界公產自治附加捐並警捐屠獸捐等名目實繫非短期所能辦竣昨見該處書記趕辦交代非常忙碌大約須三月一日始能交代清楚云

●人民歡迎馬帮審

縣知事兼理詞訟准用帮審員以資助理聞胡知事意中已擇定兩人係前時所撤帮審員陳繼堯一係現任帮審馬鳳陽然論陳者多半反對聞留馬者全体歡迎縣知事觀人心之趨向准留馬君爲帮審矣

▲大連▼

●減輕電燈費

本埠滿鐵電燈局近年甚稱發達合計全市所設電燈現有二萬餘盞茲爲擴充營業起見定於陽曆下月份將各項電燈費一律輕減如費金一元減裁一角以次類推日內卽頒發知單告衆週知云

▲旅順▼

●學堂阻力

旅順官署屢下明文責成各會各村宜速籌欵建立初等小學堂是歸併私塾合立學堂固地方官所不能辭其責者也近聞營城子警察小島君熱心教育自蒞任後即時常集附近雙台溝村紳會商就地備欵律築學堂乃其中不知因何竟致久無成議要之興學爲今日急務建立學堂又出自官署飭告果執何說以阻之也想民政署及地方紳董旣熱心教育必不因此而中止也

▲遼中▼

●萬國改良會事務所成立

本邑設立循理崇儉進化聯合分會成立將及一載已奉上峰命令解散近聞又經該會同人組織萬國改良會其事務所設立北大廟在理公所刻正提倡進行云

▲鐵嶺▼

●維持市面

工商會前因市面小洋銅幣缺乏貿易窒滯開會商權通融市面辦法當擬定由工商會印刷半角一角小洋票四千元於二十七日印成行使云

●改添馬巡

警察事務所前因冬防吃緊呈請添募巡邏十名現以差遣探訪事務甚繁巡邏皆屬步巡實難應用現已據情呈請改爲馬巡未識能否允准

●中學校能否存在

本邑中學校前已招生兩班籌有的欵現因力行減政省公署訓令停辦經教育公所呈請縣署陳述種種不必停辦之理由未知能允准否

▲開原▼

●搶案片片錄

本邑自搶犯郭輔臣等正法後西南兩鎭稍見平靖惟東路近日有股匪二三十名不時搶刦茲將被害者分誌如下

郞家屯住戶關常安家二十日晚有胡匪三名各執手槍越垣入院示威搶去銀元衣服等物攜贓逃逸

土口子復源泰係小本營生二十三日有賊匪三十餘名推門入屋搶去銀元十餘元及衣服等物

秦廣蔭之大車由賣糧返家行至土口子村西被賊匪槍傷車夫一名搶去洋一百餘元當時逃逸

小李臺馬姓家二十四日晚有賊匪數名入屋刧去衣物若干旋又往郭姓家搶去衣服首飾甚夥卽時攜贓遠逸

●警察馬隊擬移駐工場遺址

警察馬隊駐所向時在南門裡租賃民房今因工藝場停辦所遺房間空閑無用昨經警察長李雨東君呈請縣署擬以工場房間作爲馬隊駐所以資節省租費不知縣知事如何核示耳

▲昌圖▼

●稅捐人員之腐敗

統捐局長趙雷豫氏浮收捐稅勒索小費業誌本報茲又探聞本城艾祥買廣源昌馬一匹除照章納稅外多收洋一毛五分當被艾某質問該局經徵員大施蠻橫嗣經某稽查出而勸解始將多收之洋照數退還本街廣成車舖違章繳納木稅額外多索一毛二分經該舖執事與之理論該員恐釀起衝突將洋退還並婉言相慰西街德升合肉舖買猪三口計價小洋卅六元該局竟照大洋收稅有稅票可稽其他浮收者指不勝屈按稅局員司向有定額而該局一二等之雇員均按三等給薪全係私人以致總分局秩序紊亂弊竇叢生若八面城分卡僱員夜遊不歸燒燬房屋古榆樹分卡巡差吸煙被獲嚴押警所經徵處麻雀晝夜不息局長室之坤伶往來不絕怪象醜態駭人聽聞現在樂極生悲染疾臥榻不起云

▲長春▼

●隊官撤差

姜警長接任後聞擬大加整頓屢誌報端刻因游巡隊官全憲廷遇事敷衍不能稱職當卽撤差另委高某接充已於日昨任事云

●直東旅居民會呈請立案

本埠直東旅居民會近因見報載中央命令凡立會結社必須呈請地方官照准方爲有効故特備文並圖章式樣呈請縣署立案矣

▲吉林▼

●亂黨伏法

東省亂黨散處各地出沒靡常故軍界大有拿不勝拿禁無可禁之勢如長春一埠爲三省之中心點故軍界對於黨人較他處尤爲注意曹營長日前拿到著名亂黨三人送由軍法審判所訊問証據確鑿供認不諱當於翌日晨刻將亂黨一律誅戮人心爲之大快

●自治費擬併入行政費

取銷各級自治業已見諸實行茲又得政界消息省長昨與屬員會議以自治旣已遵令停辦其所遺地方自治經費應卽一律撥歸行政項下俾補行政經費之艱窘而期將來政治之活動惟此案須電明財政部請示核准方能加入本年入欵云

●飭令解送賽會物品

行政公署昨日指令長春商會謂賽會出品既關國交尤關工業長春爲三省之中心點產物夙稱富饒仰仍遵照前令如限將物品送省是爲至要

▲哈爾濱▼

●設立女工廠之先聲

同記帽舖經吳君提倡製造之品各界無不歡迎銷售極廣獲利甚巨近又購置火機一具大加擴充並擬附設女工廠先商本廠同人之眷屬學習以作女工之導引云

●俄兵誣陷商人

哈爾濱鐵路交涉局接五常縣呈請本街商號德泰昌燒鍋正月間忽來橫道河子俄巡捕(俄名及轄子隊)及通事趙從善隊官傅子珍率領華洋兵隊闖進院內聲稱起贓搜出官帖一千零四十吊本號憑帖一萬零三百五十吊防夜鎗十二桿復迫脅本街公議會出圖保與該號賠償羌洋一千五百元傅子珍復用冷水灌該號執事劉長發數次見無口供帶橫道河子該東徐辛齋一面赴坡交涉局辯訴又被掠至橫路站非刑毒打經五常縣查明原委呈送交涉總局現將該案提起交涉或不難據理力爭也

●觀察使嚴查賭徒

西北路觀察使李蘭舟氏以新任濱江縣于朗坤賭禁綦嚴所有傳家甸之賭徒遂齊赴租界盛開賭局恐胡匪乘間行刦致滋不虞現特派稽查員四人嚴密搜查隨時緝捕以弭禍萌云

批示

▲都督府批示

劉福本稟批呈悉現在陸防各軍隊人浮於事一時無從位置暨他省陸軍亦無處安置所請均難照准原呈執照發還仰即祗領此批

▲交涉署批示

原具呈人邵明山批呈悉此案前據該民人呈訴到署詞涉日人究竟有無其事即經函請商務總會查復在案迄未復到茲閱該民人呈控各節事關商會非本署所能核辦仰即知照此批

●各埠銀行及糧食行市

●長春　二月二十九日

●公主嶺　大豆　白小豆　高粱　紅小豆　吉[illegible]　[illegible]

●四平街　大豆　高粱　蘇子　麻子　小米　[illegible]　白小豆　[illegible]

●開原　銀票百十九元　大豆　高粱　豆餅　蘇子　小米　[illegible]

●奉天　小包米　豆餅　豆油　金票　銀[illegible]　[illegible]

●[illegible]　綠豆　小參　洋麵　豆餅　豆油　誠[illegible]　燒酒　[illegible]

●營口　過爐銀　洋色　正金票　老頭票　[illegible]

●大連　洋麵　老頭票　正金票　小洋數　銀[illegible]　大豆　[illegible]

●[illegible]　包米　落花米　小年米　白小豆　[illegible]　之麻　銀票　金票

九宮飛星方　陽曆二月[illegible]

天氣豫報　昨日下午七點起至今日下午七點

▲雙城▼

●各界挽留局長　雙城郵局局長陶蔭棠君在雙城有年名譽素著近忽奉令調往呼蘭郵局各界以陶君辦事謹慎全城信服故商務分會工務分會教育分會勸學所女學校均聯名函請哈埠郵政總局務免調往他處以資熟手云云聞總局以呼蘭分局屢出弊端非陶君前往不能整頓特不准各界挽留也

▲敦化▼

●防範牛疫　警察事務所長何介元君以現在牛疫到處發生傳染甚劇近數日間頗聞縣境養牛之家漸有倒閉者若不急早豫防恐疫症蔓延則牛無孑遺矣實於農業上大有關係當令城鄉警察一律嚴加查察倘遇有牛隻倒斃者務令該主人立時燒埋以防傳染昨有城北回民某用錢六十吊買得東關磨房病牛一隻牽至半途倒地欲斃該回民恐氣絕肉難售賣趁一息尚存之際立殺之於倒處適被何所長查知派警押令拉至城外焚之該回民因利己之念深遂不管食肉者有害與否受此小懲徒呼負負但不知從此能發深省否耶

▲黑龍江▼

●勝福頗有悔心之萌　據海拉爾函云該處蒙民自逆酋勝福前年獨立以來兵餉缺乏增稅加捐剝削無遺蒙民不堪其苦又聞該逆若不取消獨立投誠民國江省必用大兵征勦其時玉石不分其狀不可逆料日前特聯絡蒙民多人面謁勝福該逆頗知悔意好言安慰願向民國取消獨立該蒙民聞之均喜形於色

●江省錢法之悲觀　去歲銀根吃緊錢法毛荒屢經列憲設法整頓奈無欵可籌僅以廣信公司紙幣飛行市面碍難辦理以致商民受害甚鉅現下小洋每元漲至九吊七百七十文羌帖十三吊五百二十文現銀十七吊四百八十文如此錢法毛荒未識我當道能否設法維持焉

●旗務處總辦易人　旗務處總辦陳福齡君因身弱久病呈請辭職當經朱民政長照准遺缺以該處帮辦吉德純君升任遞遺帮辦以正黃旗協領慶善君補充於日昨發表云

●電車公司從此休矣　齊黑電車自開駛以來收入無幾而所需之車均已撞壞僅存一輛月之二十日由省啓程行抵三站將車撞壞不能行駛一班坐客轉覓旱車送往查齊黑相距一千二百里之行程由墨爾根以南尚可行駛以北六百里非山即嶺旱車行之尚險電車實屬不易聞現將沿站搭客票房一律取消從此電車公司又將消滅矣

●巡警犯法伏誅　江省警察第三署巡警楊德潤在崗潛逃盜竊郭福增家車輪一案當經高廳長懸賞三千吊嗣經拿獲送交軍法科審訊供認不諱於二十三日早八句鐘拉赴南門外行刑場槍斃云

●科長委人　公署財政司第二科科長鄔漢章君已奉委任代理安達縣知事遺席經齊代理司長呈請民政長以名譽科長蔡愼猷君補充當蒙照准昨已發表云

雜報

▲奉天▼

●各路統領參觀講武堂　後路巡防統領吳俊升及右路巡防統領馬龍潭游擊隊帮統金壽山昨二十七日早八鐘時赴講武堂參觀由該堂毛堂長率領全堂學員歡迎三統領參觀畢對衆員相繼演說以相訓勉旋又赴北大營閱操至日暮方歸云（羅）

●催解車牌鑄本及經費　各屬征收車捐其車牌由財政司勢辦照章應歸一成鑄本五厘經費以資辦公屢次令催迄未報解現值財政困難之際無法籌措各項政費亟待開支張省長特飭財政司查明欠解者干令行各縣速爲解省否則加以相當懲戒云（三）

●洮南知事易委　洮南縣知事日前呈請行政公署辭職當經照准遺缺昨經張民政長委劉兆麟接充聞劉君已乘北滿流車啓程就職矣（羅）

●檢察官赴洮查案　高等檢察廳檢察官李樹平君昨奉該廳袁廳長指令赴洮南縣調查某項案件於二十七日乘北滿流車前往約三星期公畢即行遄返云（羅）

●呈請通緝逃犯　高等檢察廳通令各屬據海城縣知事田薌穀呈稱兇犯姜育春謀殺王國仁一案經王高氏控告到縣迭經前知事傳訊姜育春堅不承認是刑事犯未能成立當飭取保候傳盖審案不厭求詳方能水落石出民無冤獄復飭差往傳回報該犯遠颺無蹤懇請代呈飭令通緝免致漏網務即飭警設法偵緝按律擬辦藉伸法紀云（三）

●推事請假　地方廳推事谷正寅日前請假赴京考試知事茲聞甄別試驗業經錄取一時尚難回奉銷假昨特電請高等廳長准給長假聞已准如所請由該廳長委任新民地方廳學習檢察官孫咸熙接署云（共）

●青年會開演說大會　基督教青年會對于教育事宜頗具熱心茲聞該會定於三月一日午後三句鐘開演說大會特請文會大學校校長勞伯理氏蒞會演說勞氏學理深邃長於口才已由該會通函各機關屆時與會藉增學識云（來）

●盜賣鑛產　行政公署昨據本溪縣公民高毓田來省呈稱伊在縣屬紅臉溝有冊地若干曾允許票商高錫五報明給照開採煤鑛定名同義公司嗣與商務總會合資開採因虧累過鉅以致停工有年所有按年經費均經商務總會商董龍萬臨經理按洞抽收年前曾有藉勢攔阻車戶運煤出山各情董龍萬臨盜賣與洋商石本權得價洋三萬五千元不知置地主與票主於何地今既有所聞只得據實聲明以免有違鑛章日後轇轕等情聞經張民政長批示仰候令行該縣查明迅速呈覆以憑核辦云（共）

●獄官開除看守長　模範監獄看守所長何金山性好賭博廢弛職務昨被監獄官白明森君偵知當即革除遺席聞已委該獄一等看守任某升充矣（羅）

●嗎啡毒之可畏　大西邊門外南首雪堆中昨忽發現屍身一具當經警兵報知檢察廳派檢驗員前往驗看周身發現青紅色狀如受傷致死後由檢驗吏仔細審視始知傷痕均係生前剌嗎啡針之所致遂飭掩埋云（慶）

●紙花遭刦　二十七日午後三時許大北門內劉明振之製花廠因煤爐火燄太盛延及屋頂一時火光四射加以狂風鼓吹火勢幾不可向邇後經消防隊極力撲救始得熄滅未致延燒鄰舍惟製成之花朶被焚燬者約值二百元之譜（慶）

●誘賭詐財　城東大甲屯住有石純岩者年僅十六其父母於早歲物故家道頗豐在本屯高等小學肄業日前被鄰屯公家寨子之無賴洪佐卿誘至某處賭博輸洋二千餘圓該生因無現欵私將地契竊出一紙抵償賭債聞該地值價五千元左右嗣經其妻知覺即赴洪某處商議還錢領回契紙洪某百般狡展不肯付還現經鄉人調處未知將來如何了結耳（文）

●花事闌珊　平康里各班妓館自去年夏秋以來日形蕭索今竟車馬都稀無復曩時狀態盖緣減政以後政界人員已無揮霍之餘資而自治機關又復停頓於是所謂王孫公子壽頭瘟孫者雲散風流不知所屆近日金融緊急即色中餓鬼亦難覓得孔方兄前往報効故各班妓女甚至有三五日不得一茶會客者花事闌珊可勝浩嘆（來）

●聚賭被獲　大北關第五警察一分署署員桂君峻山二十七日晚十一時帶領警士在大北關保全增元東聚店捉獲賭犯二十四名連賭具一并送交警廳罰辦矣（文）

●槍斃盜犯　前搶大西門裡廣業工廠之盜賊經巡官凌席珍督飭長警查明弋獲交由都督府鞫訊該盜王陳張三人供認不諱於二月二十六日押赴西門外槍斃以示儆戒云（三）

●丟失契約　日昨城北某屯某姓携帶契約三紙來省換領民國新契及至國稅廳門首檢取契據不知何時已竟丟失該婦驚惶失措汗落如雨嗣經多人令其回屯覓保急速來廳聲明或可另發執照該婦遂匆匆走去（文）

●直搗煙霞窟　小東關草場胡同住戶許張氏本黑籍中人近復販賣烟膏時常招集一般烟鬼開燈私吸昨早被禁所所員偵知當邀集該處警兵搜獲烟膏二十二小包連烟具一併送由警察廳懲辦云（羅）

●煤氣薰死六人　城東四平街內寶陞靴舖後屋裝有煤爐昨夜一鐘時因烟筒崩壞煤氣滿屋薰死櫃夥九人該號執事人張某急遣人請小河沿施醫院大夫救治內久候不至轉請日本赤十字院大夫施治救活三人其六人則受煤毒已深一命嗚呼矣（羅）

●有芙蓉癖者盍鑒諸　小東關七聖祠東胡同住戶傳永泰素與芙蓉公主有嚙臂盟至今尚眷戀勿舍惟地方官吏查察甚嚴因之不能一榻橫陳對燈密邇爰是購買嗎啡針藥剌打以抵其相思之苦昨晚正在針剌時被該處警察偵知立即抓獲帶往警署懲辦云（羅）

▲海城▼

●糧價漸落　入春以來鄉民賣糧者少而商家又復爭相購買以致糧價提漲孰知價高則人多趨赴今晨見糧車上市者甚夥糧價遽然回落人情頓形平穩矣

▲營口▼

●演講員易委　模範演講會演講員岳棨閣君昨經各界推舉爲城廂預警所長所遺演講員一席經縣知事委任孫繡符君充任聞孫君係師範畢業生曾充亞東華商兩報編輯想此後營埠之社會教育必有一番起色也

●以產抵債　東街興順隆商號財東金集堂欠吉林駐營官銀分號貸欵若干無以償還業將市房二百餘間立有契據歸官銀號經管以抵所欠欵項聞官銀号已委陳玉印經管招租矣

●劉廳長破獲大賭窟　本埠東頭太古洋行經年累月設賭抽頭輪贏以千萬計該行買辦高鶴友等恃外人爲護符明目張胆毫無忌憚歷年以來巡警不敢過問不料警察廳長劉亥年精明强幹辦事敏捷一面知會英領事一面命令第一署署長修長餘率同長警十四名并往捕拿該行正在呼盧喝雉之時一旦被劉廳長緝捕共獲賭犯二十三名內有著名賭棍高鶴友林鶴光兩名一時人心爲之以快噫數年以來警察皆畏外人權力莫敢干涉曾劉廳長不動聲色一旦緝獲本邑賭風庶幾可以息矣

▲千金寨▼

●注意衛生　警察事務所衛生股員姚君賡臣自任事以來辦理衛生不辭勞瘁茲經警長佈告以時當春融各商民不准隨意便溺並由姚君率領警士及苦力每日修理便所疏濬水溝將埠衛生前途得不日形起色也

▲鳳凰▼

●幸未成灾　本埠南大街道西日本鑲牙舖與楊羅圈舖爲隔壁毗鄰月之廿四日晚三鐘時鑲牙舖派人燒炕不加謹愼竟致火噴皂外燃燒板壁幸羅圈舖楊某查覺用水急撲因此並未延燒他物云

●拿獲女烟犯　南街王家胡同住戶王四寡婦素有煙癖氣軋業鍼烟禁雖嚴終未戒斷月之廿三日該婦癮發覺前往火車站購買嗎啡不期歸至半途竟被警兵查獲日昨解交縣署判罰一年徒刑因此黑籍中人均各自知斂跡矣

▲鐵嶺▼

●巡官克盡厥職　中區第一分駐所巡官常立名君接差以後任事勤勞烟賭等案不時派人查獲月之廿五日有本城人禹某由安東回鳳帶來烟土數兩方至車站下車被常巡官從旁看破先令警兵等搜其行李將烟土取出然後解至事務所由所長罰辦云

▲開原▼

●施放盒燈之熱鬧　邑東熊官屯二十六日晚間施放盒燈附近村屯男女老幼往觀者甚衆警察事務所特派馬巡前往彈壓以防意外之虞

●無故悔婚　邑東下肥地王某之女早字與段某爲妻財禮二百五十元今屆婚娶之期王某竟與其妻弟金某將女匿居楊姓家中係女之姨夫家段某聞知即向理論因何悔婚王某口出不遜以致口角段某即告臺警察五區一分所控告當經巡官閻仞九君以王某無故悔婚殊堪痛恨非法律不足以制之故派警兵將王某拘傳質訊次日將兩造一併送至警察事務所核辦云

▲昌圖▼

●强逼幼女賣淫　有趙奎五者新民人日前携一幼女年約十二三歲來昌在東王八街賃妥房屋逼女爲娼嗣經警察所司法股員孫君偵知帶警往查正值該女被逼悲啼當將趙奎五及幼女紅寶一併帶局審訊趙供係其已女而女則不認該股員以威逼幼女賣娼實屬違背人道有傷風化罪無可逭當即送縣懲辦云

▲榆樹▼

●大車陷入溝中　昨有南來一大車滿載劈柴二千餘斤行至東水漏上坎道滑難行車夫極力鞭策馬之不進車向後退陷入溝內車輪向上轅馬仰背嗣經多人救出車馬未受絲毫損傷可云幸矣

●因疑肇事　榆樹城第九區界內有法政畢業學員郭佩璋者於日前來榆帶從人三四名負鎗保護以免路途不測行至城東楊木林子街突有馬巡十二人尾追而來以致兩相起疑眞假莫辨欲待對壘幸近前互相道破未釀事端云

▲長春▼

●刧案破獲　二道溝有商人李某劉某等三名行至三不管地方遇有胡匪四名彼此激戰良久李某身受刀傷三處幸劉某乘隙逃走報知遊擊隊當即前往將匪等捕獲三名旋又供出在某店者十二名一併拿獲送總局懲辦劉李二人已送醫院調治矣

●爲好成仇　城北老少溝有某姓車戶來城拉糞因馬驚將自己之馬腿撞傷當時經城東母猪溝之車代伊攔阻未致傷人當即分別而去不晷伊因馬腿有患恐回屯無法交代訖某所員至東街廣盛店令代爲攔車者包賠轅馬並不容分說協同崗兵帶交巡局觀者咸抱不平

▲哈爾濱▼

●報告暗殺犯之踪跡　本埠傳家甸昇平街月前發現之暗殺案迄今尚未破獲縣署曾一再限令該警區嚴拿現該區派出之偵探及眼線日昨回哈報稱該兇犯二人均匿跡綏化城內請行文該地方官飭警帮同協拿云云

●祝融爲患　昨晚七句鐘太古街東警察所南街口某小雜貨舖因不愼於火燃著煤油勢不可遏當將門市房燒毀火燄冲天經消防隊極力撲救只燒市房十餘間幸平靜無風未至漫延及至十餘鐘始行息滅云

▲營口百美人相片

（營口）金翠班桂玉生於昝年華二九爲前清某大吏之愛女被奸人誘拐來營墮落風塵迥異儕輩姿容艷麗歌曲工穩與談詩文亦復慧黠此亦青樓中之特色焉

●案中有案　哈埠去冬發現之命案共有數起迄未將兇犯緝獲本月中旬順和裕洋貨舖忽於夜間被賊竊去哈喇數包當即報明俄巴厘司代爲搜查不意於二十二日搜獲哈喇之際並搜出屍身一具當即拿獲兇犯數名聞與近來之命案均有關係云

●區官售賣紅票　哈爾濱戲園中意均甚冷落近日慶豐茶園經議員接開亦未興旺財東張某托三區區官傅新三在該管界內各小商號散放紅票票註二角五分收洋四角不知係抽何項經費當道者盍查察焉

▲黑龍江▼

●鄂倫春種痘誌　庫瑪爾畢拉爾多布庫爾三路鄂倫春人生長山谷久慣野宿向不種痘近年多有自出天花者朱省長擬令該種學童先行種痘特令行三路協領迅速添設種痘局仿照俄人引種牛痘以保衛生而廣撫育云

花界消息

▲飛短流長　有客問於予曰廣西之野有猺曰飛猺黑水之濱有魚曰飛魚猺焉魚焉其得以非名者吾知之矣今聚勝部之飛英而亦以飛名々其能飛乎其不能飛乎子請爲吾言之予曰子以猺與魚之飛而有惑於飛英之飛夫飛英之飛與飛猺飛魚之飛其飛字同其飛則不同蓋飛揚騰達彼姬之希望焉飛舟流黃吾儕之評隲焉見大人而飛龍在天兆英雄而飛熊入帳蟲飛薨薨甘與同夢鴻飛冥々渺焉無踪且有時霞飛鳥道行不得也哥哥瀑飛獅嶺魂已消于愛愛致若非飛之飛似飛之飛不飛而飛飛而不飛則非吾之所知還請問諸飛英還請問諸愛飛英者

▲開瓊筵以坐花　慶雲由永樂移幟同陞之夕二月二楚君大開華宴賢主嘉賓東南盡美粉白黛綠備極一時之盛茹生與楚君同里而又與某某兩妓同靴故亦得叨陪席是夕男賓除居停不計外與余同姓同鄉者二人與姓同韻者一人同鄉不同姓者又一人同靴者二人他如兩人同姓者計分二起因爾冬君另有讌會與倪君相牽先行以致相識者心頗怏怏女賓如四喜月英繡春非紅小先生三寶韻閣環肥燕瘦各適其宜洪媛媛高唱入雲閣座叫絕聚福小桃源鳳寶玉亭々小寶諸妓壓倒元白另有一番穩靜態度天喜三寶唱滑油山前後齣尙婀娜可聽主席慶寶曲秦腔粹聞之際令人頗生遐想該妓不特飲量甚豪拇戰亦所向無敵楚君飲此茶酥玉山不推自倒慶雲遂下陳蕃之榻相與遺此良宵不知更闌漏盡之時如何消受余因飲酒過多遂尋某妓以米湯解酒晨鐘初動始取道而歸

▲江州司馬青衫　溫

鳳寶桐韻閣既工焦尾尤善丹青而于琵琶行長恨歌諸詩俱已誦之爛熟譜入秦西琴譜妙人韻事不圖于此見之有此種才能則萬紫千紅齊俯首之詩足以移贈韻閣矣茹生評花有年自信不作模稜語今忽得此賦友迨亦筆蠻償未了耶日前偶過粧樓見韻閣手持一卷既非烏篆蟲書又非貝葉經卷而于歐西東瀛之大草小楷亦相徑庭余覩之不識竟如冬烘先生朗誦切吾切以反人之切矣（切幼反同及）韵閣掩口葫蘆囁嚅而曰子誠少所見而多所怪也此即前日報載陽關三弄之琴譜者非歟按伏羲時劉子奇創造此琴依五行五音故絃有五相傳至周始有文武七絃之目前闊八寸按八節後闊四寸按四時厚兩寸按兩儀幷有金童頭玉女腰仙人背龍拳鳳爪玉軫金徽諸名目故此琴撫到盡美盡善之候能使山鳥齊飛睡獅頓醒余猝聞妙論旣傷時局之危殆又憫美人之淪落座有白司馬其青衫當爲淚痕濕透矣

機器工程材料　五金雜貨一概俱全

金銀鐘表寶石首飾　東西洋貨一概俱全

諸機器設計製作　鍊鐵鑄鐵工作

廿八演　茶園　康里後

演

茶園　樓芳聚

演　月明珠　小白菜　紡綿花　小金樓　連花胡　王俊卿　何達子　四進士

演　月明珠　何達子　返河關　小白菜　小放牛　小波菜　王俊卿　華容道

書院廣告（授教人）

學費　每季甲級卅五元乙級廿五元宿費每季廿五元
報名　七元五均按兩季收納
地址　大北關火神廟胡同東頭路北

大減價廣告

啓者敝號于陰歷三月一日將遷至永世街仁太洋行對面市房交易因貨多轉移不便先將本號存積各色呢絨嗶嘰羽紗布疋及衣飾各品等擬于陰歷二月五日始大減價三禮拜爲求脫貨未敢圖利仰蒙各界諸君屆期惠臨是幸此佈

營口東大街 同義長謹啓

英商 太古洋行 保火險公司

頂上洋白糖

東三省各處均有代理

乾元溥金店

本號開設奉天城內銅行西銀行胡同座南向北新三間歷有年矣物美價廉久蒙各界諸君惠顧今本號特由津申聘請名師研究五族應用時式各種花卉首飾盃盤器皿無不精巧專造赤金代寶手鐲表練手留各樣民活一概俱全貨真價實足工資格外克己女界無欺諸君賜顧者請認本號金字牌扁不悞主顧 本號謹啓

哈爾濱俄商 士魯此克 廣告

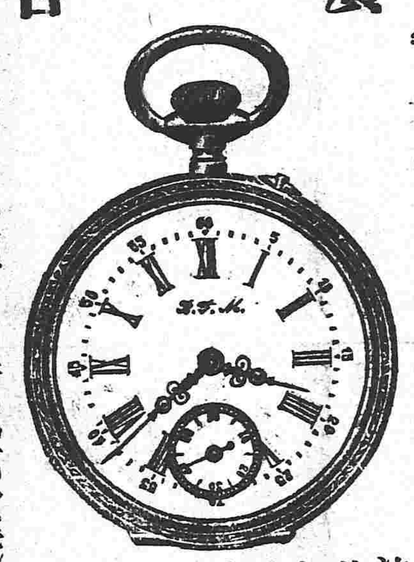

本行近爲推廣生意起見擇於哈爾濱江沿中國大街路西對華九道街西口樓房一處開設總行歷有年所專辦金銀首飾鐘表眼鏡寶石鑽石戒指表練法戲匣子中國戲片問表各樣等等無不俱全久爲仕商所推許今本行主人親由外國辦到各樣新貨均然本行製造今擬在奉天開設分行今發來各樣新式貨物甚多價目大減一覽各貨價值格

如蒙仕商賜顧者卽請駕臨敝號外從廉決不有誤主顧特此佈告

現寓奉天小南門裡愛國飯店內 大減價 本行主人白

招聘教讀教師廣告

鄙人現欲聘請北京人中國教師一人務須學業精通口音清楚者如有願就此席書修從優奉給請至鄙寓面訂可也特此佈告

奉天小西關斗母宮廟內 俄武官依里亞申闊啓

君欲享長命快樂之幸福乎

君若使身體強健能抵禦各種疾病則必可成此願望 司各脫乳白鱉魚肝油能令君身體胖壯輕健有力制勝各種疾病且血液充足腦筋系骨絡頭腦俱得加增能力

此藥風行環球各處已歷三十九年活人無算各國名醫咸稱贊此藥之價值承認其有強健身體之能力

司各脫乳白鱉魚肝油能確治以下各症 咳嗽傷風氣管發炎喉痛各種怯弱血薄氣衰瘰癧 以及血液骨絡各症 君若不願失望則當留意不購市上毫無價值之僞品

(二)

切宜認明封面漁父負魚商標因無此標其藥非眞也

商標

奉天 經理處 仁太洋行 (中電二百零二號)

横濱正金銀行 奉天支店

奉天城內四平街 電話十二番

資本金四千八百萬圓

公積金千八百四十五萬圓

總店 横濱

支店 神戶 東京 長崎 大阪 倫敦 里昂 紐育 桑港 孟買 布哇 喀達 喀[illegible] 香港 上海 長春 安東 北京 大連 旅順 營口 遼陽 鐵嶺 天津 漢口

興華書院廣告

本書院因各縣咨送學生逾額特准續招新生一班以嚮學者有志來學者准其隨到隨考如有高等小學文憑並准免試 奉天興華書院啓

海城西區巡官 盡職可嘉

大高力房巡官徐君士鑾自蒞任以來晝夜帶警梭巡嚴防匪患毫無疎虞對於烟賭兩節尤爲注意一班賭棍均亦守法而各界無不感戴至於警士經伊訓練無一不守公法努力進行而地面竟得此等巡官豈不是農商之幸福耳該巡官是爲盡職可嘉甚焉 本鄉公民啓

大孤山商務分會緊急廣告

啓者敝分會前因本街義興源油房歇業因欠日商日升公司債務交涉諸多窒碍當由房產抵償事關中外交涉擬以舖墊敝會變通辦理呈准各署立案援照慈善律出拍賣彩票聽從大連宏濟彩票一百十一次即本年陰曆二月初五日出彩號碼爲標準已於客冬印發各處代爲銷售現查各處銷出寥寥期限將至碍難照辦故期前稟請各官署先行取銷原案並電知各處代銷地方將票案繳回作廢凡各界人士如有購得此票者請即向原購之處繳換原價恐未週知特登報聲明 大孤山商務分會謹啓

養腎內補丸

定價 三十日分 一打 金貳圓五十錢 十二日分 金壹圓十二錢 五日分 金六十錢

定價 三十日分 一打 金廿五圓 十二日分 一打 金十二圓 五日分 一打 金六圓

延壽堂大藥房

總行 奉天鐘樓南大街 分行 奉天鐘樓北大街

人生於世以身爲主身體強則百事可作身體弱則一事難爲可見身體之強弱一生之榮辱係之矣所關不綦重哉然往往人多失於檢束或思慮過度心血受損或讀書過勞腦[illegible]慾虧於腎水[illegible]本主人心存濟世不忍坐觀是以博採東西醫理悉心研究數載始得病是之眞諦遂一治養腎內補丸聊作救人之寶筏藉以供斯世也夫是藥均係眞正材料効力甚大有病者服之固有除沉痾之功即無病者服之當更臻健康之効如先天不足氣血[illegible]虧神倦體疲腰腿酸軟胸膈膨脹脾虛胃弱氣短痰[illegible]傷失血下元虛寒陽痿不舉精薄無力手淫失精調養不良其他諸勞百損五勞七傷等症無不奏效如神諸不信君嘗之試知余言便之不謬也

各埠藥房出售 分行 長[illegible] 分行 大[illegible]

北京謙和泰廣告

本號滙兌北京天津張家口保定府安州新安鎮等處銀元銀兩票滙電滙無不捷便有向該處滙兌者請至敝號面議會費從廉特此奉佈

駐奉分號寓小西門裡裕源牲內 日本電話四二一號

聲明作廢

鄙人於正月五號即癸丑十二月初十日晚八鐘在奉天大西關回日本車站途中失黑皮包一個內有荒照四十三張曾登報聲明送回者酬洋貳伯元今已多日杳無音信合再登報限期作廢倘於陰曆二月初十日前有送回者必酬洋四百元有送確信知某人拾去者酬洋壹百元儲款以待決不食言如送回或送信即至奉天日本站悅來棧或城裏四平街吉順昌絲房均可鄙人已一面呈明公署存案逾期即作廢矣

齊式軒啓

花顏水

皮膚能令人之外貌最易達變雖然生成美麗姿容若任皮膚自成粗陋非但不得維持原有之美且不能發揮天性之美 皮膚之關係於美醜有如此也 常聞世間自歎其容貌醜陋者實屬不稀 此又人生最大之遺憾茲有日本皮膚科專門大醫小島先生多年研究自出心裁發明一種良藥精製而成 美容藥水 名曰美容藥料花顏水 僅以數滴滴入洗臉水中或注入大約數倍之清水 該盆內之水即逢藥水而變色如乳其馨馥郁觸鼻雖舒花如玫瑰與蘭花亦退之步且合衛生 專治皮膚所發小瘡如面皰 雀斑 粉刺 酒刺 汗疹 頑癬 煙氣紅點 晦色 油光痳麻 等諸種討厭之物 凡老幼男女皆可使用此美容藥料花顏水均得轉醜成美 水特色 最能完全皮膚乃成色艷使姿容倍極光耀 足稱最上妙品請試一瓶以證本藥房之言之不謬 美容藥料花顏水各埠大藥房與洋貨舖均有代售 近有世上奸商假冒模仿宜認花顏水及發售所順和堂大藥房之字樣以防僞物誤誤是幸

花顏水藥價 大瓶大洋一元每打大洋十元 小瓶大洋五角每打大洋五元 試用瓶大洋三角五分每打大洋三元五角

花顏水發售處 大阪東區淸水谷西之町 順和堂大藥房

代理店 上海河南路 東亞公司藥房

代理店 天津日租界旭街 東亞公司藥房 奉天小西關廣濟堂大藥房 漢口河街 小瀨木洋行

BEAUTI FYING. WATER